

Instructions de téléchargement des améliorations logicielles les plus récentes du système **GreenStar™**

Console GS2 1800
Console GS2 2100
Console GS2 2600
Console GS3 2630



Mise à jour juillet 2017

Instructions de mise à jour du logiciel

Consoles GreenStar™ et composants du système

Ces instructions couvrent l'installation de GreenStar™ LiveUpdate, le téléchargement des mises à jour et la mise à jour des consoles GreenStar™ et des composants du système. GreenStar™ LiveUpdate est un utilitaire compatible avec les systèmes d'exploitation MS Windows, qui est exécuté sur un ordinateur portable ou de bureau. Il affiche une alerte lorsqu'une mise à jour est disponible et gère le téléchargement et le traitement des fichiers de mise à jour des consoles GreenStar™ et des composants du système, tels que les récepteurs StarFire™, les consoles GreenStar™ d'origine, le contrôleur de dose GreenStar™, etc.

Table des matières

SECTION A: TÉLÉCHARGEMENT ET INSTALLATION DE GREENSTAR™ LIVEUPDATE 2	
SECTION B: COPIE DES FICHIERS DE MISE À JOUR SUR UNE CARTE MÉMOIRE EXTERNE 7	
SECTION C: CONSOLES GS2 2100 ET 2600	11
SECTION D: CONSOLE GS2 1800	12
SECTION E: CONSOLE GS3 2630	14
SECTION F: FORMATAGE D'UNE CARTE COMPACT FLASH OU D'UNE CLÉ USB NEUVE 15	
SECTION G: SUPPRESSION DE FICHIERS D'UNE CARTE COMPACT FLASH OU D'UNE CLÉ USB.....	17
SECTION H: VÉRIFICATION DE LA VERSION DU LOGICIEL ACTUELLE INSTALLÉE 17	

Section A: Téléchargement et installation de GreenStar™

Si LiveUpdate est déjà installé sur la console mise à jour, aller à la Section B,

1. Visiter www.deere.com.
2. Cliquer sur **Pièces & Service**.
3. Cliquer sur **StellarSupport™** dans le menu déroulant.
4. Cliquer sur **Mises à jour logicielles**.
5. Cliquer pour développer la section **Consoles GreenStar™ 3 2630 et GreenStar™ 2 (1800, 2100/2600)**.
6. Cliquer sur le bouton **Télécharger le logiciel**.



Instructions de mise à jour du logiciel Consoles GreenStar™ et composants du système

7. Cliquer sur **Enregistrer**.



8. Cliquer d'abord sur **Bureau**, puis sur **Enregistrer**.

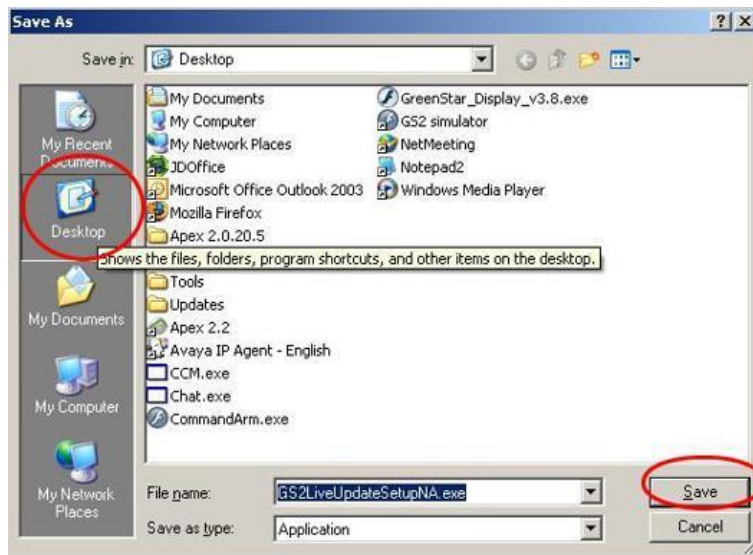

REMARQUE: Si la fenêtre suivante s'affiche, cliquer sur **Exécuter** et passer à l'étape 6.

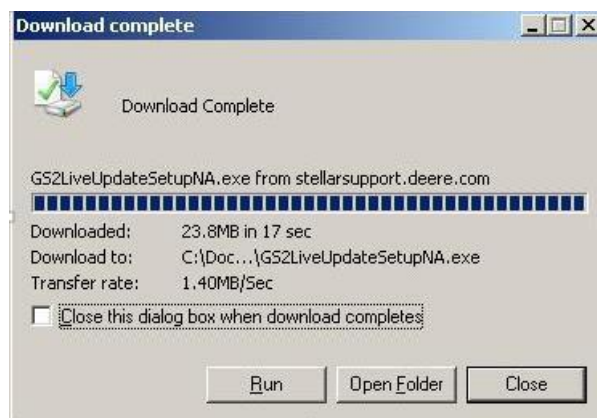

Instructions de mise à jour du logiciel

Consoles GreenStar™ et composants du système

9. Une fois l'application téléchargée, cliquer sur l'icône GSLiveUpdateSetupNA.exe située sur le bureau.



10. Sélectionner le **pays** et la **langue**, puis cliquer sur **Suivant**.

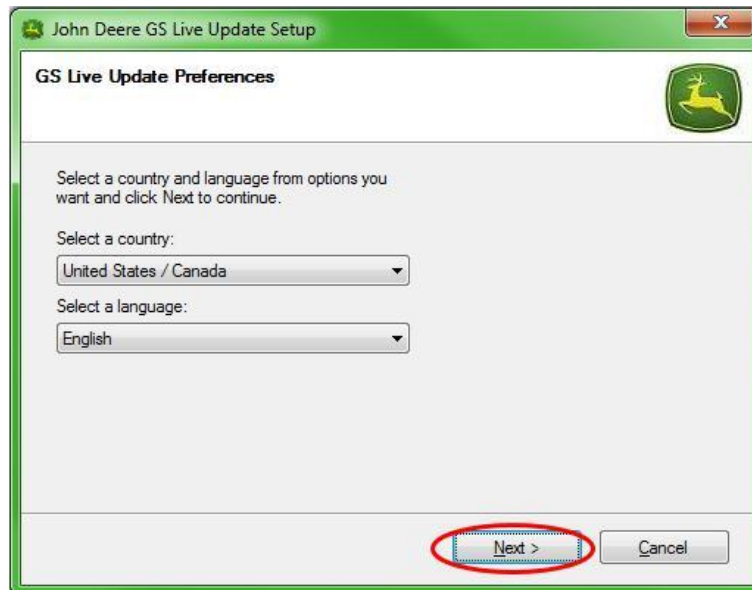

11. Cocher la case de la ou des consoles actuellement détenues pour télécharger le logiciel correspondant et cliquer sur **Suivant** pour continuer.

REMARQUE: Il est recommandé de sélectionner **chacune** des consoles détenues afin de télécharger les mises à jour simultanément. Pour télécharger la mise à jour d'une console ultérieurement, retourner sur Deere.com et sélectionner le bouton de téléchargement de la mise à jour de cette console (voir l'étape 1).

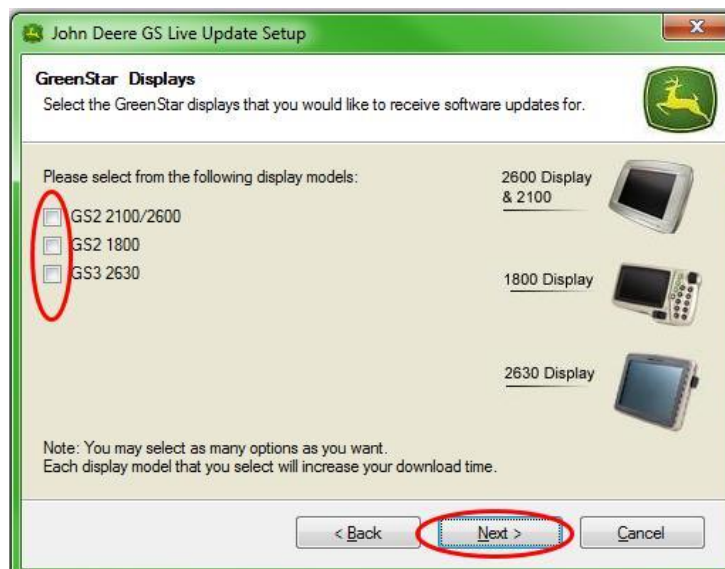

Instructions de mise à jour du logiciel Consoles GreenStar™ et composants du système

12. Lire la page Bienvenue et cliquer sur **Suivant** pour continuer.

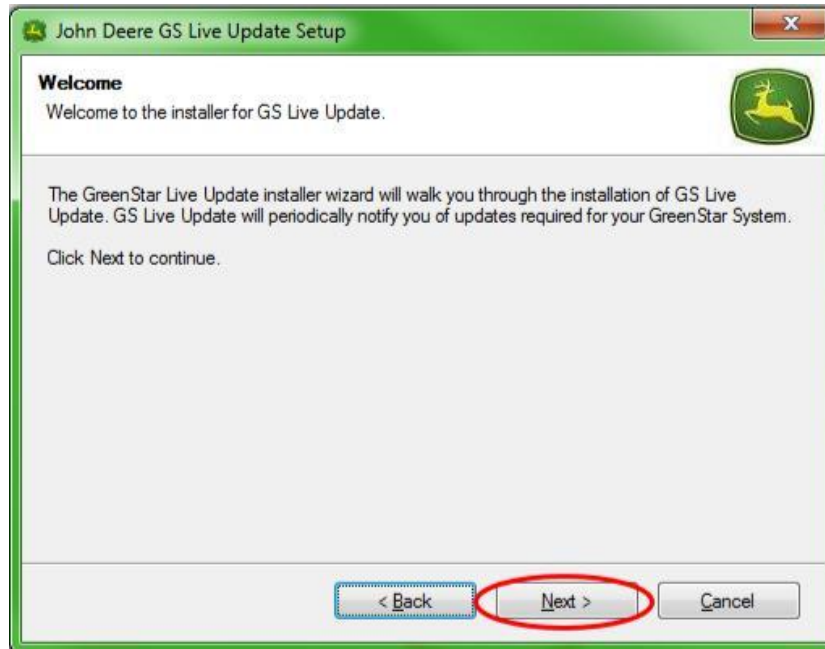

13. Lire le contrat de licence du logiciel de LiveUpdate, sélectionner "**J'accepte...**" et **Suivant** pour continuer.

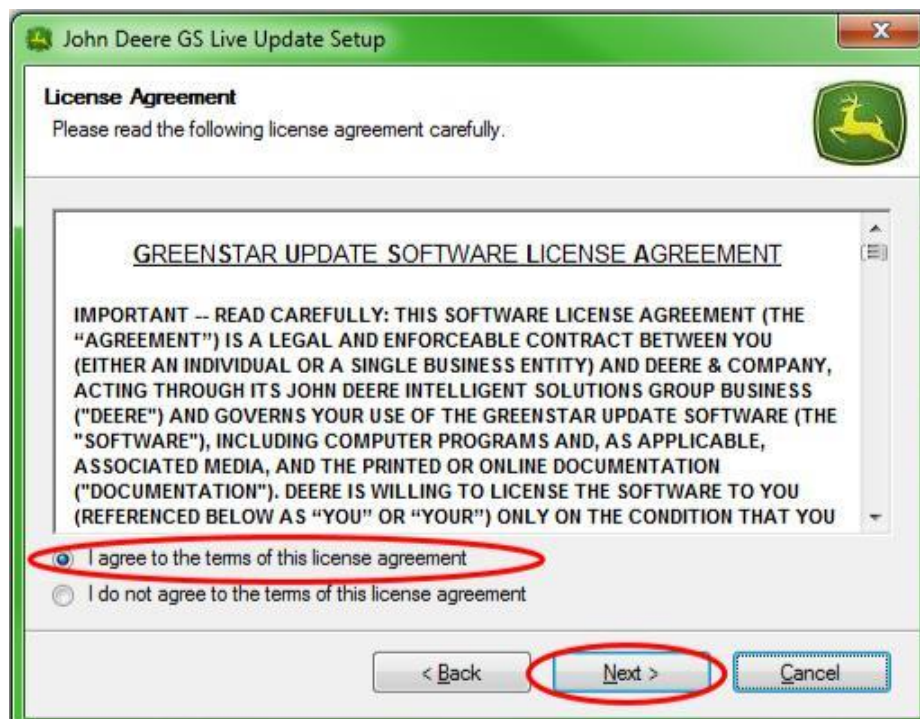

Instructions de mise à jour du logiciel Consoles GreenStar™ et composants du système

14. S'assurer que Créer un raccourci GS Live Update sur le bureau est sélectionné et cliquer sur **Suivant**. LiveUpdate s'ouvre automatiquement.

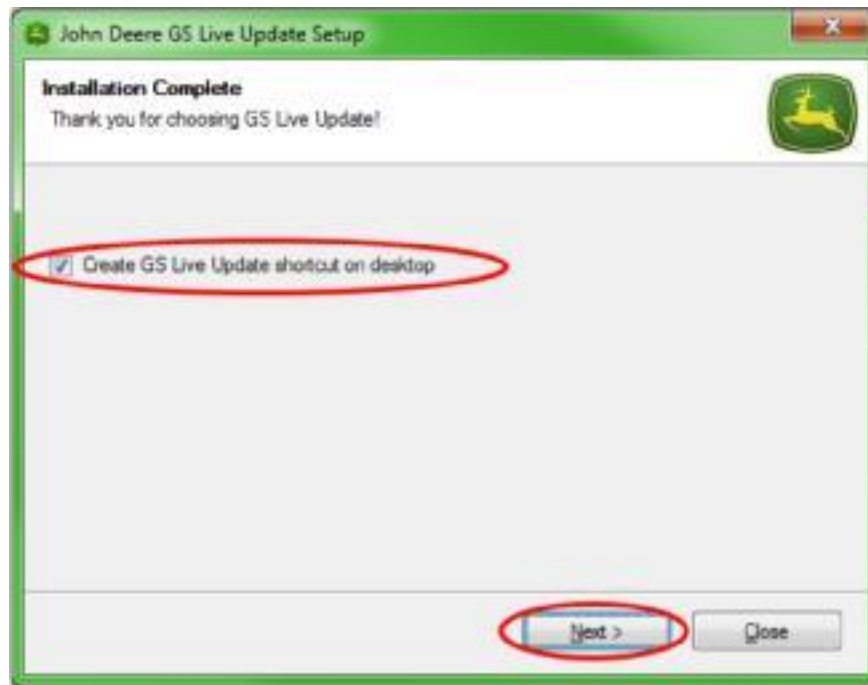

Instructions de mise à jour du logiciel

Consoles GreenStar™ et composants du système

Section B: Copie des fichiers de mise à jour sur une carte

Carte mémoire désigne une *carte Compact Flash* ou un *dispositif de mémoire USB* selon que la console GS2 2100/2600 ou GS2 1800/GS3 2630 est mise à jour, respectivement.

1. Ouvrir l'application LiveUpdate si elle n'est pas déjà ouverte.
2. Insérer la carte mémoire dans l'ordinateur. *Veiller à n'insérer qu'une seule carte mémoire.*
3. Sélectionner **Info** pour déterminer la version logicielle actuelle de LiveUpdate pour chaque console.

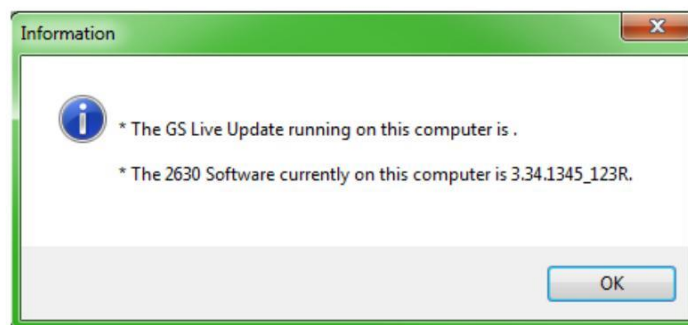
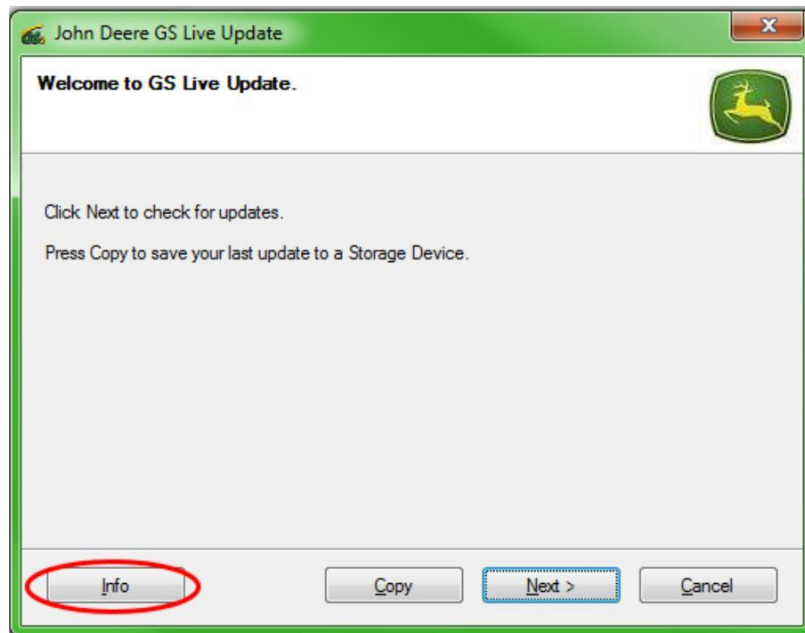

REMARQUE: La version logicielle actuelle de LiveUpdate doit être plus récente que la version actuellement installée sur la console. Se reporter à la Section H, étapes 1 à 5, pour plus d'informations.

Instructions de mise à jour du logiciel

Consoles GreenStar™ et composants du système

4. Sélectionner **Suivant** pour afficher les dernières mises à jour.

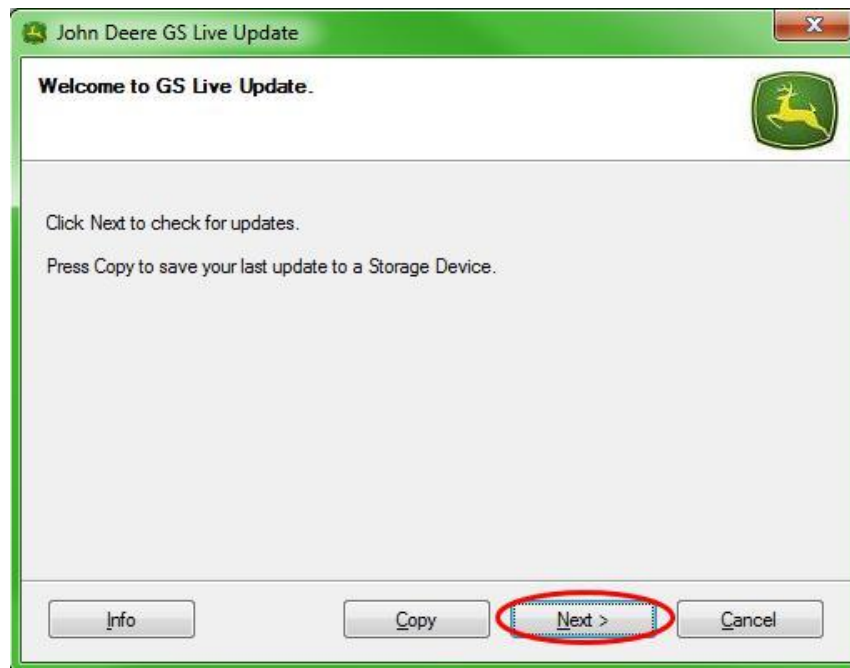

REMARQUE: Il est recommandé de supprimer tous les fichiers de mise à jour de la carte mémoire avant d'effectuer l'étape 5. Se reporter à la Section G, étapes 1 à 9, pour savoir comment procéder.

IMPORTANT: Supprimer tous les fichiers de reprogrammation avant d'installer les nouveaux fichiers de mise à jour sur la carte mémoire ou la clé USB.

REMARQUE: Si la carte mémoire est utilisée pour la première fois, elle doit être formatée avant d'y sauvegarder des fichiers de mise à jour. Se reporter à la Section F, étapes 1 à 7, pour savoir comment procéder.

Instructions de mise à jour du logiciel

Consoles GreenStar™ et composants du système

5. Sélectionner **Copier** pour transférer les fichiers de mise à jour de LiveUpdate sur la carte mémoire.

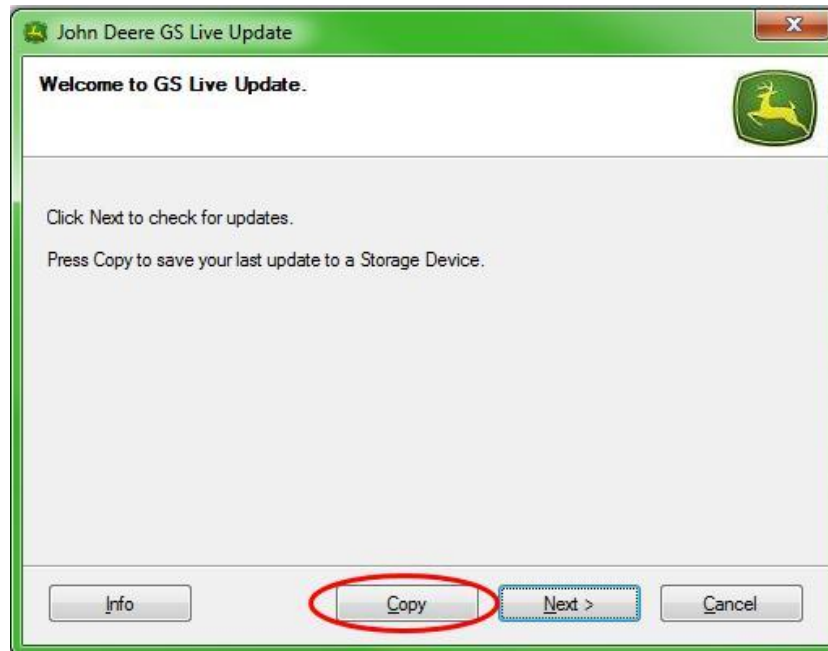

Sélectionner le **modèle de la console** et la **lettre du lecteur**. Si la carte mémoire n'apparaît pas, débrancher le lecteur de carte ou la clé USB et essayer un autre port USB, puis cliquer sur Actualiser jusqu'à ce qu'elle soit affichée. Cliquer sur **Copier maintenant** pour copier les mises à jour sur la carte mémoire.

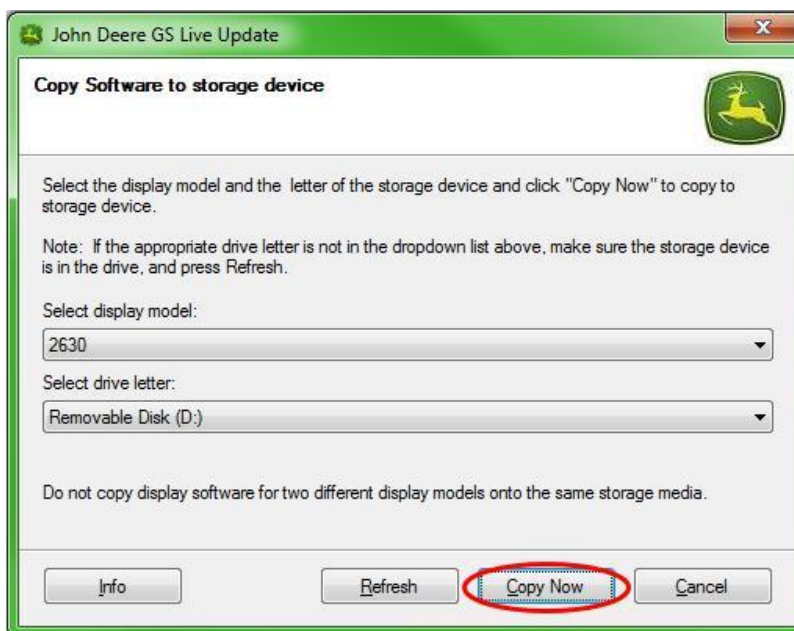

Instructions de mise à jour du logiciel Consoles GreenStar™ et composants du système

6. Une fois la mise à jour terminée, le fenêtre suivante s'affiche. Cliquer sur **Fermer**.

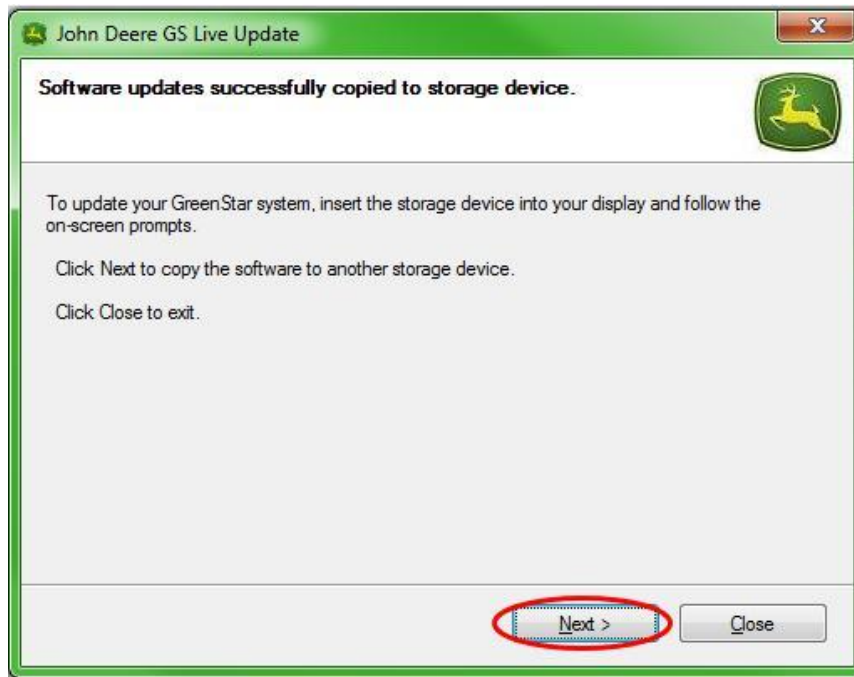

8. Retirer la carte mémoire de l'ordinateur.

Instructions de mise à jour du logiciel

Consoles GreenStar™ et composants du système

Section C: Consoles GS2 2100 et 2600

La console ne sera pas disponible pendant les mises à jour logicielles. La mise à jour de la console et d'autres contrôleurs peut durer une heure ou plus.

IMPORTANT: NE PAS couper l'alimentation commutée ou non commutée ni retirer la carte Flash en cours de reprogrammation.

1. Insérer la carte Compact Flash dans la console (avec le système **ÉTEINT**).
2. Mettre la clé de la machine sur marche pour allumer la console.



REMARQUE: La console vérifie les versions logicielles de la console et des contrôleurs applicables raccordés au système et affiche la liste des mises à jour disponibles sur la carte Flash. Si ce message n'est pas affiché, télécharger et copier à nouveau la mise à jour logicielle sur la carte Flash.



3. Sélectionner Accepter  pour mettre à jour la console et tous les contrôleurs indiqués.
4. Le message suivant s'affiche lorsque la mise à jour est terminée: *Installation de mise à jour réussie.*

5. Sélectionner Accepter .

Instructions de mise à jour du logiciel

Consoles GreenStar™ et composants du système

Section D: Console GS2 1800

La console vérifie les versions logicielles de la console et des contrôleurs applicables raccordés au système et affiche la liste des mises à jour disponibles sur la clé USB. Si ce message n'est pas affiché, télécharger et copier à nouveau la mise à jour logicielle sur la clé USB. *Les mises à jour de contrôleurs (par ex. récepteur StarFire, etc.) restent sur la clé USB et ne sont pas stockées sur la console.*

IMPORTANT: NE PAS couper l'alimentation commutée ou non commutée ni retirer le dispositif de mémoire USB en cours de reprogrammation.

1. Insérer le dispositif de mémoire USB dans la console (avec le système ALLUMÉ).
2. Un message *USB détecté* apparaît si la console reconnaît la clé USB. Le lire et l'accepter.

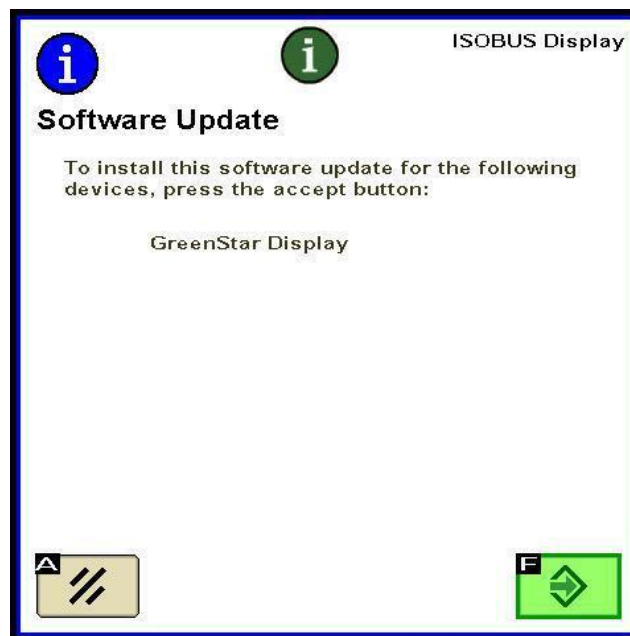

3. Sélectionner Accepter  pour mettre à jour la console et tous les contrôleurs indiqués.

REMARQUE: La console ne sera pas disponible pendant les mises à jour logicielles. La mise à jour de la console et d'autres contrôleurs peut durer une heure ou plus.

Instructions de mise à jour du logiciel Consoles GreenStar™ et composants du système

4. Pendant la reprogrammation, le message suivant apparaît. La console redémarre et poursuit la reprogrammation lorsque ce message est accepté.

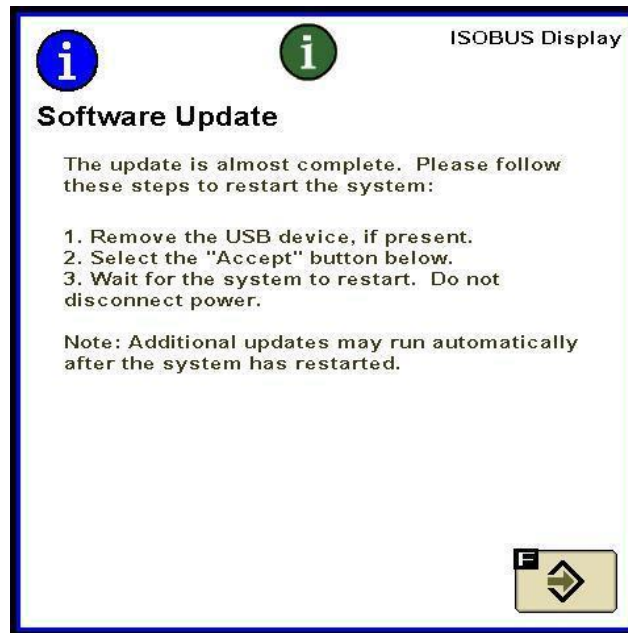

5. Une fois la mise à jour terminée, un message avec une coche verte s'affiche.

Instructions de mise à jour du logiciel

Consoles GreenStar™ et composants du système

Section E: Console GS3 2630

La console vérifie les versions logicielles de la console et des contrôleurs applicables raccordés au système et affiche la liste des mises à jour disponibles sur la clé USB. Si ce message n'est pas affiché, télécharger et copier à nouveau la mise à jour logicielle sur la clé USB. *Les mises à jour de contrôleurs (par ex. récepteur StarFire, etc.) restent sur la clé USB et ne sont pas stockées sur la console.*

IMPORTANT: NE PAS couper l'alimentation commutée ou non commutée ni retirer le dispositif de mémoire USB en cours de reprogrammation.

1. Insérer le dispositif de mémoire USB dans la console (avec le système ALLUMÉ).
2. Un message *USB détecté* apparaît si la console reconnaît la clé USB. Le lire et l'accepter.

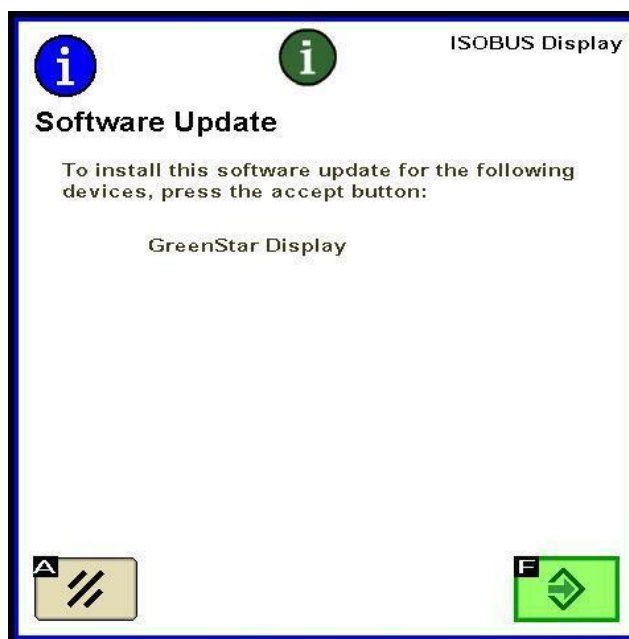

3. Sélectionner Accepter  pour mettre à jour la console et tous les contrôleurs indiqués.

REMARQUE: La console ne sera pas disponible pendant les mises à jour logicielles. La mise à jour de la console et d'autres contrôleurs peut durer une heure ou plus.

4. Une fois la mise à jour terminée, un message avec une coche verte s'affiche.

Instructions de mise à jour du logiciel

Consoles GreenStar™ et composants du système

Section F: Formatage d'une carte Compact Flash ou d'une

La console vérifie les versions logicielles de la console et des contrôleurs applicables raccordés au système et affiche la liste des mises à jour disponibles sur la clé USB. Si ce message n'est pas affiché, vérifier la version du logiciel installée sur la console et sur la carte mémoire.

1. Pour formater une carte mémoire ou une clé USB neuve, l'insérer dans l'ordinateur.
2. Cliquer sur l'icône **Poste de travail** du bureau. Elle peut s'appeler **Ordinateur** sous Vista et Windows 7.



3. Cliquer avec le bouton droit sur la lettre du lecteur dans lequel la carte mémoire est insérée.
4. Sélectionner l'option **Formater**.

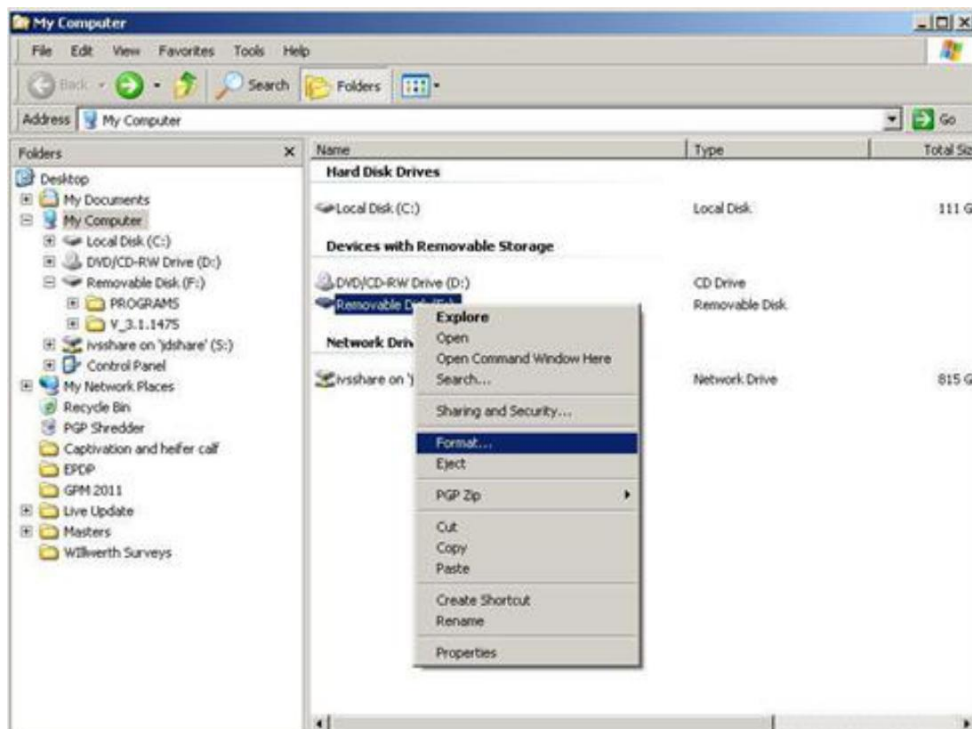

Instructions de mise à jour du logiciel Consoles GreenStar™ et composants du système

5. Dans la fenêtre contextuelle, sélectionner **FAT32** sous Système de fichiers, cocher la case **Formatage rapide** et sélectionner **Démarrer**.

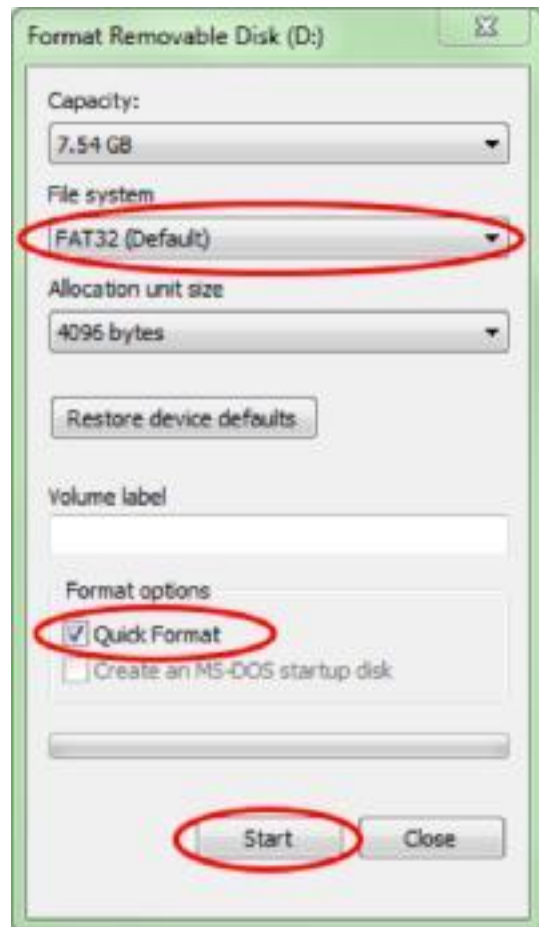

6. Lire l'avertissement qui s'affiche sur l'écran suivant et sélectionner **OK**.



REMARQUE: Si l'on formate une carte mémoire contenant des données, les données sont définitivement supprimées au cours du formatage. Pour éviter toute perte de données essentielles, télécharger toutes les données dans Apex™ ou sauvegarder une copie de tout le contenu de la carte mémoire sur un autre emplacement.

7. Accuser réception du message de fin du formatage.

Section G: Suppression de fichiers d'une carte Compact

Flash et Compact USB

1. Pour supprimer d'anciens fichiers d'une carte mémoire, insérer la carte mémoire dans l'ordinateur.
2. Cliquer sur l'icône **Poste de travail** du bureau. Elle peut s'appeler **Ordinateur** sous Vista et Windows 7.



3. Ouvrir le lecteur dans lequel la carte mémoire est insérée.
4. Cliquer avec le bouton droit sur le dossier dont le nom commence par "V" suivi d'une série de chiffres. Sélectionner l'option **Supprimer**.
5. Cliquer avec le bouton droit sur le dossier **Programmes** et sélectionner **Supprimer**.
6. Cliquer avec le bouton droit sur le dossier **Polices** et sélectionner **Supprimer**.
7. Cliquer avec le bouton droit sur **ManifestFile.sdm** et sélectionner **Supprimer**.
8. Cliquer avec le bouton droit sur **ManifestFile.crc** et sélectionner **Supprimer**.
9. Cliquer avec le bouton droit sur le dossier **Fichiers Flash** et sélectionner **Supprimer**.

Remarque: Le fichier **ManifestFile.crc**, le dossier **Fichiers Flash** et le dossier **Polices** n'apparaissent que sur certaines consoles.

Section H: Vérification de la version du logiciel actuelle

installée

1. Pour déterminer la version de logiciel actuellement installée sur une console GreenStar™, sélectionner **Menu >> Console >> Diagnostics >> À propos** et se référer au **numéro de version du logiciel d'application**.
2. Pour déterminer la version de logiciel actuellement chargée sur la carte mémoire, insérer la carte mémoire dans l'ordinateur.
3. Cliquer sur l'icône **Poste de travail** du bureau. Elle peut s'appeler **Ordinateur** sous Vista et Windows 7.



Instructions de mise à jour du logiciel Consoles GreenStar™ et composants du système

4. Ouvrir le lecteur dans lequel la carte mémoire est insérée.

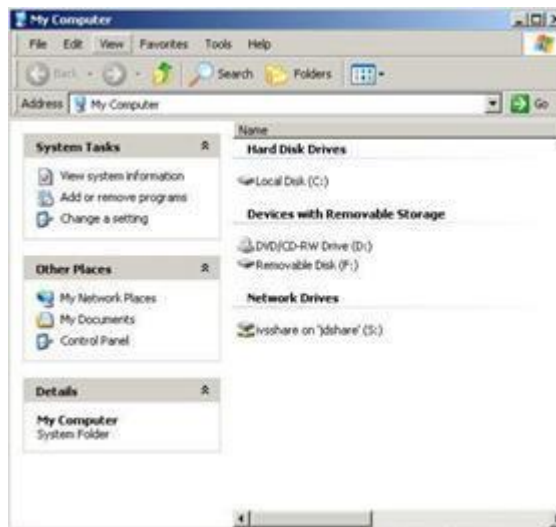

5. La page affiche plusieurs fichiers/dossiers. Noter le nom complet du dossier dont le nom commence par "V" suivi d'une série de chiffres.

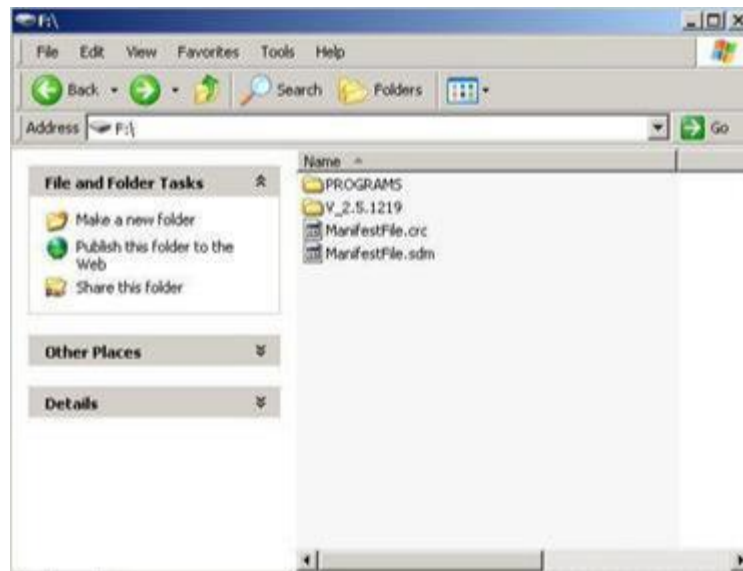

REMARQUE: Ce nombre doit correspondre à la version actuelle du logiciel dans LiveUpdate indiquée à l'étape 3 de la Section B. Ce nombre doit également être supérieur à la version du logiciel actuellement installée sur la console. Se reporter à la Section G, étape 1, pour plus d'informations.

